byg til vækst

# Årsrapport 2017

samt 1 + 2 kvartal 2018

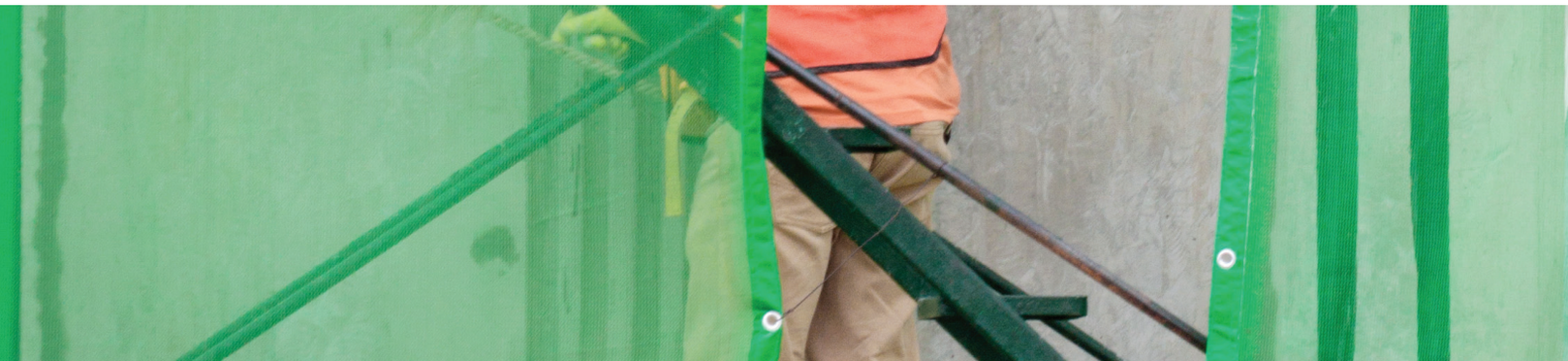

**For mere info kontakt**

Byg til Vækst sekretariatet på
M: 51 21 23 28
E: Susanne@bygtilvaekst.dk

**Følg vores arbejde på**

bygtilvaekst.dk *eller*
facebook.com/bygtilvaekst

*Sammen med bygherrer, fagbevægelsen, Dansk Byggeri og de fynske jobcentre får vi ledige fynboer i beskæftigelse i byggebranchen.*

byg til vækst

**Byg til vækst indgår bygherreaftaler om rekruttering og uddannelse.**
Målet er at:

- At sikre beskæftigelse til den fynske arbejdskraftreserve.
- At udvikle den bestående fynske arbejdskraftsstyrke.
- At opkvalificere fynske virksomheder til at deltage i anlægsarbejderne samt
- At etablere et netværk, der skal sikre samarbejdet med Byg til Vækst og medlemmernes væsentlige interessenter.

## Foreningen konsoliderede sig generelt på en række væsentlige områder i 2017

- Flere Byg til Vækst aftaler med bygherrer blev indgået.
- Antallet af ledige, der kom i job/uddannelse steg i 2017 i forhold 2016.
- Samarbejdet med jobcentrene om temadage for ledige og for ansatte forankres.
- Flere virksomheder deltog i virksomhedsnetværket "Vi bygger Fyn".
- LEAN Byg til Vækst projektet afsluttes succesfuldt.
- Nyt opkvalificeringsprojekt afsluttes succesfuldt "Byggepladsen venter på dig".
- Mange eksterne henvendelser for info, oplæg, pressen.
- Byg til Vækst fik nyt grafisk udtryk.
- Nyt sekretariat og formand.
- Foreningens økonomiske resultat.

## Nye Byg til Vækst aftaler med bygherrer i 2017

År 2017 blev præget af flere markante resultater, først og fremmest, lykkedes det foreningen at få underskrevet den strategisk vigtige aftale med Region Syddanmark om byggeriet af Nyt OUH på Fyn.

Aftalen indeholder et krav om 6% lærlinge/snusepraktikker. Det er foreningens hidtil største aftale og det har været foreningens primære mål at indgå denne aftale, siden etableringen af Byg til Vækst i 2014. Foreningen nåede hermed en vigtig milepæl. Selve implementering af aftalen forventes først i 2019. Nævnes skal også aftalen med Slots- og Kulturstyrelsen om Nyborg Slot, som er den første aftale foreningen får med staten.

*Der er således indgået følgende 6 store nye Byg til Vækst-aftaler på store fynske byggerier i 2017:*

Region Syddanmark om Nyt OUT, Fra Gade til By (TBT-Syd), Slots- og Kulturstyrelsen om Nyborg Slot, Rammeaftale med Civica, aftale med Civica, FAB og Odense Kommune om delprojekter i infrastrukturplanen for Vollsmose og med Domea.dk/BSB Svendborg om Toftemarken, Klintemarken og Frilandsvej og Jægermarken i Svendborg.

## Ny formand

Året 2017 bød på organisatoriske forandringer for foreningen. Foreningens formand, Søren Folkersen, fratrådte efteråret 2017 og dennes suppleant, Allan Due Pedersen, blev indsat som ny formand for Byg til Vækst.

## Jobcenternetværket

I 2017 gennemførtes 3 temadage for ansatte ved jobcentrene mht. at informere om byggebranchen. Der deltog 178 medarbejdere fra de fynske jobcentre.

Der blev afholdt 3 temadage for de ledige mht. til at informere om de gode job- og uddannelsesmuligheder i byggebranchen. Der deltog ca. 300 ledige i alt.

## Uddannelsesnetværket

Byg til Vækst uddannelsesnetværk består: AMU-Fyn, SDE, EAL, VUC-HF Fyn, Svendborg Erhvervsskole, Tietgenskolen og SDU.

Netværket havde et fælles projekt om formidling af uddannelser med relevans til job i byggebranchen på den fynske job- og erhvervsmesse. Standen havde mange besøg.

## Virksomhedsnetværket "Vi bygger Fyn"

Netværket er partnerskab imellem Miljøforum Fyn, Dansk Byggeri og IDA Fyn. Netværket samler den fynske anlægs- og byggebranche bredt samt producenter af byggematerialer på Fyn.

Der blev afholdt 3 netværksmøder i 2017. Der deltog i alt 233 personer på de tre arrangementer.

**Fra 2016–2017 fordoblede vi antallet af borgere der er blevet selvforsørgende via Byg til Vækst**

vi regner med også at fordoble antallet i 2018

# 2017

| | |
|---|---|
| **120**<br>i snusepraktik | **81**<br>i selvforsørgelse |

# 1+2 kvartal 2018

| | |
|---|---|
| **92**<br>snusepraktikanter | **30**<br>stadig i snusepraktik |
| **36**<br>i selvforsørgelse | |

Dags dato er **189** er blevet selvforsørgende via byg til vækst

# Regnskab & Økonomi

## Væsentlige indtægter til foreningens økonomi og resultat

- Indtægterne i 2017 af basiskontingent fra de 10 fynske kommuner var på 2.148.261 kr.
- Beløbet indbetales i løbet af 1. kvartal. 2017.
- Foreningen overfører 718.014 kr. til afslutning af projekt Byg til Vækst Lean (pulje fra BAUF).
- Foreningen modtager forhåndssag "Byggepladsen venter på dig" på 487.200 (pulje fra STAR)
- Foreningen havde indtægter på 3.368.675 kr.
- Året resultat blev på 125.114 kr.

## Budget 2017

I forhold til det vedtagne budget for 2017 er der udsving indenfor flere poster, som bl.a. skyldes ændret prioritering under den nye ledelse med øget fokus på at accelerere Byg til Vækst aftalerne og projekter/aktiviteter, der kan få flere ledige i snusepraktik/job og uddannelse.

Byg til Vækst ansøgte i februar 2017 om en pulje hos STAR på 487.200 kr. til projekt STAR "Byggepladsen venter på dig". En indtægt som der ikke var indkalkuleret for budget 2017.

Endvidere blev der lagt ekstra ressourcer i at markedsføre den narrative fortælling om job/uddannelse i den fynske anlæg- og byggebranche eks. ny hjemmeside, materialer, film, men også med 7 store temadage samt et antal mindre, for ledige og ansatte på jobcentre samt Byg til Væksts tilstedeværelse med en stor anlagt stand på jobmessen, trak ressourcer.

## Foreningen største budgetpost er fortsat løn og pension

Det er ikke et selvstændigt mål for Byg til Vækst at generere overskud eller at have en stor egenkapital. Men udlæg til moms, eksterne projekter, samt faste udgifter i 1. kvartal, inden foreningen modtager kontingentindbetaling fra de 10 kommuner ultimo 1 kvartal, nødvendig en passende egenkapital til betaling af faste udgifter 1. kvartal.

# Resultatopgørelsen

for 1. Januar til 31. December 2017

| | Regnskab 2017 | Budget 2017<br>- ikke revideret | Regnskab 2016 |
|---|---|---|---|
| **INDTÆGTER:** | | | |
| Kommunerne | 2.148.261 | 2.098.594 | 2.098.594 |
| Odense & Co | 0 | 0 | 551.250 |
| Andre indtægter | 15.200 | 0 | 0 |
| Indtægter til LEAN projekt | 718.014 | 0 | 2.059.332 |
| Tilskud "Byggepladsen venter på dig" | 487.200 | 0 | 0 |
| Renteindtægter | 0 | 0 | 19 |
| **Indtægter I alt:** | **3.368.675** | **2.098.594** | **4.709.195** |
| **UDGIFTER:** | | | |
| Løn & Pension | 1.177.797 | 1.224.986 | 1.741.471 |
| Personaleomkostninger | 68.147 | 56.000 | 63.036 |
| Administration: HR, Løn og Økonomi | 78.073 | 40.000 | 44.696 |
| Projektudvikling | 158.119 | 200.000 | 60.114 |
| Projektudgifter | | 90.000 | |
| Udgifter til LEAN projekt | 672.236 | | 2.059.331 |
| Byggepladsen venter på dig | 494.927 | | 0 |
| Møder/Kurser | 110.756 | 70.000 | 101.581 |
| Kørsel/transport | 56.533 | 10.000 | 5.486 |
| Markedsføring/hjemmeside | 83.687 | 140.000 | 81.755 |
| Husleje/rengøring | 120.230 | 120.000 | 85.637 |
| Inventar/kontorartikler | 70.564 | 20.000 | 19.418 |
| It/telefoni | 62.622 | 40.000 | 56.054 |
| Forsikringer | 15.996 | 15.500 | 12.484 |
| Revision og konsulentbistand | 35.300 | 50.000 | 40.300 |
| Repræsentation | 6.940 | 5.000 | 11.370 |
| Øvrige omkostninger | 31.634 | 17.108 | 0 |
| **Udgifter i alt:** | **3.243.561** | **2.098.594** | **4.382.733** |
| **Resultat** | **125.114** | **0** | **326.462** |

# Byg til Vækst Aftaler

Vollsmose

Lensvej

Stenfiskerkajen

Odense letbane

Højstrup have

Gartnerbyen

# Byg til Vækst Aftaler

Plums gaard

Seniorboliger

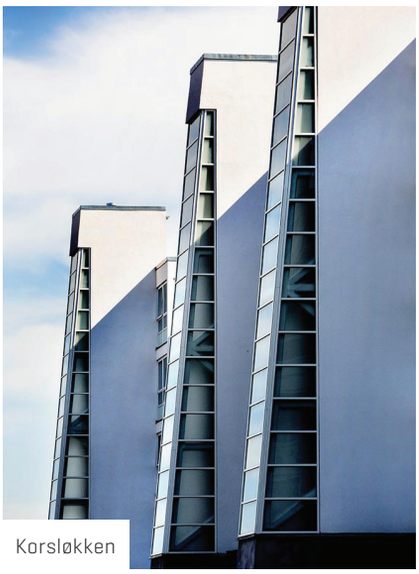

Korsløkken

TBT Syd

Middelfart rådhus

Sortekilde

Eventyrhuset

Toftemarken, jægermarken, frilandsvej

Nyt OUH

Nyborg slot

+

Nordatlantisk Hus
UCL nyt kanpus
EAL nyt campus
Odeon
Uffesvej
Munkebjergparken
Møllekvarteret
Korsløkken beboerhus

Nordre skole
Jægermarken
Højstrupparken
Egebjerg i Ferritslev
Langelandsbroen
Arkil Langeland
Odense bygningsservice

# Aktiviteter

Vollsmose i anl ægsbranchen. Projekt i samarbejde med Vollsmosesekretariatet og AMU Fyn om at få ledige Vollsmosebeboere i selvforsørgelse gennem kurser og håndholdt indsats

Byggepladsen venter på dig. Projekt i samarbejde med 3F bygningsarbejderne og SDE om at få håndværker dimitender, med mere end 6 måneders ledighed ind i byggebranchen. Ud af 27 deltagere kom 24 i selvforsørgelse.

5 store temadage for ledige og sagsbehandlere omkring mulighederne i byggebranchen

Folkersen takkede af som formand og overlod formandskabet til Allan Pedersen

Virksomhedsnetværket vi bygger fyn

Stand på den fynske jobmesse, med mange besøgende

# Presseklip



**REDAKTION:**
Debatredaktør Jens Rasmussen, jra@fyens.dk, 65 45 51 75
Opinionsredaktør Peter Hagmund, peh@fyens.dk, 65 45 51 76

DE KAN SPÆRRE MIG INDE I ET RUM MED TREMMER FOR VINDUERNE, MEN UDENLANDSKE KRIMINELLE SIGER JO, DET ER ET LUKSUSHOTEL AT VÆRE I FÆNGSEL, SÅ DET GLÆDER JEG MIG DA TIL.

SVEND LINGS - FYNSK LÆGE, SIGTET FOR AT ASSISTERE VED SELVMORD. I KRISTELIGT DAGBLAD.

## Job.
## Byg Til Vækst får ledige i arbejde

*Claus Larsen, næstformand i Dansk Byggeri Fyn og Søren Folkersen, 3F Bygningsarbejderne Fyn*

**KOMMENTAR:** Venstre i Odense vil lukke den fynske forening Byg Til Vækst, som 10 fynske borgmestre stiftede i 2014.

En forening der med stor effekt får ledige ind i byggejob og uddannelse på Fyn. Samtidig bidrager Byg Til Vækst til at afhjælpe byggebranchens massive udfordring med at finde arbejdskraft til de mange byggeprojekter, der heldigvis er på Fyn i disse år.

På trods af det har Venstre spillet ud med et ændringsforslag til næste års budget i Odense, der sigter mod at nedlægge Byg Til Vækst.

Det advarer vi på det kraftigste imod.

Det fremgår ikke, hvilke tanker Venstre gør sig med spareforslaget. Der står bare, at Byg Til Vækst skal nedlægges. Uden argumenter for fornuften kan det være svært at diskutere forslaget.

Vi vil dog gerne pege på, hvorfor det gavner såvel ledige, virksomheder og ikke mindst de kommunale økonomier, når Byg Til Vækst får ledige i job.

Odense har lige nu landets næsthøjeste ledighed. Men byen står også midt i et byggeboom. I perioden 2012–2022 bliver der investeret 44 milliarder kroner i store bygge- og infrastrukturprojekter alene i Odense. Med det følger naturligvis også mange flere byggejob, og virksomheder over hele Fyn får vanskeligere ved at finde kvalificeret arbejdskraft.

Her spiller Byg Til Vækst en vigtig rolle. For foreningen arbejder målrettet med at få ledige ind i praktikpladser, job og uddannelse ude på byggepladserne. Dette gøres gennem bygherreaftaler, som er ganske unikt, da det betyder, entreprenørerne er forpligtede til samarbejdet gennem udbudsmaterialet.

**BYG TIL VÆKST ARBEJDER TÆT** sammen med arbejdsmarkedets parter og de fynske jobcentre og er i løbende dialog med hele byggebranchen for på den måde at sikre, at virksomhederne får folk med de rette kompetencer.

Forud for praktik og job går ofte opkvalificeringsforløb af varierende længde. Her er det Byg Til Væksts rolle at sikre skræddersyede forløb, som kan bringe den ledige videre i praktik eller job.

Byg Til Vækst har indgået forpligtende bygherre-aftaler på alle de store byggerier dækkende stort set hele Fyn. De største i Odense, Svendborg, Middelfart og Nyborg Kommuner. Derudover Nyt OUH med regionen og Nyborg Slot med staten, og alle udtrykker stor tilfredshed med de indgåede aftaler.

Som led i renoveringen af Korsløkkeparken i Odense er der blevet indgået en aftale med Byg Til Vækst. Den aftale har til dato ført til, at der er blevet oprettet 84 såkaldte snuse-praktikker, etableret 11 lærepladser, og derudover er 26 ledige kommet i job. 14 virksomheder er involveret og får gavn af aftalen indtil videre.

Da Erhvervsakademi Lillebælt fik nyt campus ved havnen i Odense, kom seks i snuse-praktik, 12 fik lærepladser og fire ledige kom i job. Her var seks virksomheder involveret.

I forbindelse med byggeriet på Nytorv i Middelfart er 17 kommet i snusepraktik, to fik læreplads, og 12 ledige kom i job. Her var otte virksomheder involveret.

**ALENE I DE FØRSTE OTTE MÅNEDER** i år har der gennem aftalerne været 66 i snusepraktik, heraf er 41 kommet i job eller uddannelse. Altså blevet selvforsørgende. Og antallet er støt stigende da flere byggerier med Byg Til Vækst aftaler for alvor først går i gang nu.

Oversigten over resultaterne er længere. Men de samme resultater går igen. Ledige kommer i job og uddannelse, og virksomhederne får arbejdskraft.

Byg Til Vækst skaber på den måde værdi på væsentlige områder: Byggebranchens virksomheder på Fyn mangler arbejdskraft. Løser vi ikke den udfordring risikerer vi, at flere ordrer går til udenlandske virksomheder eller at flere byggejob går til udenlandsk arbejdskraft.

Og når ledige kommer i arbejde, letter det presset på de fynske kommunernes økonomi. Så kan vi investere mere i velfærd i form af gode skoler til vores børn og bedre ældrepleje.

Derfor opfordrer vi også Venstre i Odense til at genoverveje ideen om at spare Byg Til Vækst væk. Det vil gavne den fynske byggebranche. Det vil gavne de fynske ledige. Det vil gavne kommunernes økonomi.

## Boliger: Ikke flere ghettoer

*Kathrine Sørensen, Agedrupvej 16, Agedrup*

**LÆSERBREV:** Odense er på tiden et stort boligbyggeri. Hvem skal bo i alle disse nye fine lejligheder? Svaret er unge studerende. Hvad tænker politikerne egentlig på? Når beregninger viser, at vi bliver flere og flere ældre, hvorfor bygges der ikke ældrevenlige lejligheder i samme omfang? Nu håber jeg, at det nye byggeri er så fornuftigt, at størrelsen på en lejlighed er så tilpas, at den med lethed kan omdannes og anvendes af både unge og ældre. For tiden har vist, at i tomme boligkomplekser kan der let opstå nye ghettoer. Odense har ikke lige brug for flere.

Statsministeren

### dagens brev

## Migration.
## Ugæstfrit Spanien

*Anders Iversen - byrådskandidat, Nye Borgerlige, Odense*

**LÆSERBREV:** Min kone og jeg har af og til tænkt på at migrere til Spanien, men det lykkedes aldrig for os. Spanien er et mærkeligt land. En dag, da det regnede her i Danmark og vores konto var på et minimum, rystede vi sparebøssen og tog til Malaga med et billigt fly.

Da vi landede, skinnede solen, og vi tog straks en taxi op til det lokale *oficina municipal* – altså kommunekontoret. Efter lidt ventetid kom vi til at tale med en herre, som så ud, som om han havde en vis status på kontoret.

Da ingen af os kunne spansk, forklarede vi ham først på dansk vores formål, men da han så uforstående på os, slog vi over i engelsk, da de ingen tolk havde.

Det gik bedre. Jeg fortalte ham vores historie, som den var, at vi gerne ville bo her i varmen, da min kone har nogle problemer med ryggen, som bliver meget værre, når det koldt, som det jo er i Danmark, hvor vi kommer fra.

Vi forklarede, at vi var migranter, som gerne ville have hjælp, da vi ingen penge havde. Vi måtte også indrømme, at vi ikke havde noget sted at bo. Det ville vi også gerne have hjælp til.

Kontormanden så måbende på os, slog ud med armene og sagde, at det kunne han desværre ikke hjælpe os med.

Hvis vi manglede penge, måtte vi først have arbejdstilladelse og dernæst forsøge at få et arbejde og på den måde tjene penge til livets ophold. Bolig kunne han heller ikke hjælpe os med.

Vi blev lidt forundret. Spanien er da et EU-land ligesom Danmark, og i Danmark behandler vi da ikke fremmede mennesker på den måde. Vi er da positive og gæstfrie og hjælper da gerne.

Vi forlod slukørede kontoret. Vi havde drømt om at få et godt liv i Spanien og havde været sikker på, at Spanien ville sørge godt for os og hjælpe os med at integrere os i Spanien, ligesom vi gør i Danmark.

Jeg glemte helt at spørge kontormanden om, hvor den nærmeste ørelæge lå. For jeg trænger vist også til høreapparater. Men nå, sådan nogle havde jeg vel heller ikke fået.

Nu stod vi der på gaden og vidste ikke vores levende råd. Vi var taget af sted uden ret mange penge. Vi havde kun vores kuffert og vores Iphone.

Jeg tænkte på, om jeg skulle gå tilbage til kontormanden for at høre, om han mon ville betale vores rejse hjem til Danmark igen - men jeg opgav.

Han havde været for negativ. Det er vi heldigvis ikke i Danmark.

## - Hvordan har han kunnet gå ledig?

28-årig Hussein Kassam har via "Byg til Vækst" fået job som murerarbejdsmand hos Hansson & Knudsen. Han imponerede under sin fire ugers snusepraktik i Korsløkkeparken.

**Ulrik Sass**
sass@fyens.dk

**ODENSE:** 28-årige Hussein Kassam har et smittende smil og et fast håndtryk.

Han er en af de mere end 100 håndværkere, der lige nu arbejder med at få anden etape af Korsløkkeparken renoveret og ser ud til at stortrives i arbejdet som murerarbejdsmand på den store byggeplads.

Hussein Kassam har været på kontakthjælp i en længere periode, da han blev ledig efter at have arbejdet sammen med sin storebror, der valgte at flytte til Jylland.

Han begyndte her i en såkaldt snusepraktik - et fire ugers forløb, som i hans tilfælde foregik hos murerfirmaet Hansson & Knudsen, og efterfølgende er han blevet ansat i firmaet.

- Hvorfor Hussein har gået arbejdsløs, forstår jeg ikke, for han gør det fantastisk, siger byggeleder Frank Asmus Christensen.

Alligevel er den unge mand lidt nervøs ved at skulle mødes med en journalist i dag, for på grund af sygdom er han alene på pladsen til at blande mørtel. Og hvis han er væk for længe, risikerer det at gå ud over holdets akkord.

Det alene fortæller noget om ansvarsbevidsthed, mener byggelederen. Hussein Kassam kan godt lide, at andre sætter pris på hans arbejde. Og i dag er han glad for, at han fik en uventet mulighed for at vise sit værd her:

- Jeg havde slet ikke tænkt på den mulighed, inden jeg kom her. Praktikken er godt nok lidt hård, når du ikke er vant til arbejdet og skal tidligt op om morgenen, men efter en periode vænner du dig til det. Jeg kan godt lide at møde om morgenen, lige drikke en kop kaffe og så komme i gang, som han siger.

Han mener, at det handler om at vise, hvad man kan, når man er i praktik. Og nyder nu at tjene sine egne penge:

- Når du er på kontanthjælp, kan det være svært at have råd til ret meget ud over huslejen - for eksempel cigaretter. Jeg kunne heller ikke tage et kørekort eller et truckcertifikat, som jeg gerne vil nu. Det vil også give mig nogle muligheder for at få arbejde andre steder, hvis jeg ikke kan blive her, siger han.

- Jeg kunne godt forestille mig, at der var flere, som kunne have lyst til at arbejde sådan her - ikke mindst når de ser, hvad de kan få i løn.

Byg til Vækst sender unge kontanthjælpsmodtagere og andre i snusepraktik. Foto: Nils Svalebøg

## - Vi går efter din tilstedeværelse og dit engagement

Unge mennesker vokser, når de får ejerskab til en opgave og kan se, at de kan løse den, siger formand på byggepladsen ved Korsløkkeparken. Her har Alexander fået modet til at tage en uddannelse som elektriker.

**Ulrik Sass**
sass@fyens.dk

**ODENSE:** Det behøver ikke at være så svært, mener Casper Kruse. Han er formand for Kemp og Lauritzens afdeling på byggepladsen ved Korsløkkeparken og giver en enkel opskrift på, hvad der kræves for at få succes i en snusepraktik:

- Byggebranchen er en god mulighed for nogle knægte, der måske ikke rigtigt ved, hvad de vil. Her lærer de at komme op om morgenen, møde til tiden og arbejde til det er fyraften - det er en stor del af det at være håndværker. Kan man det og samtidig blive en del af det team, der er på byggepladsen, skal du nok lære at blive håndværker.

- Det handler om at lære at indgå i et fællesskab, og når man har nogle aftaler over for hinanden, skal de overholdes. Kan man det, er min oplevelse, at de unge vokser ret hurtigt. De finder ud af, at der ikke er så lang vej til en succesoplevelse i dagligdagen og til at få det bedre med sig selv.

Casper Kruse kan efterhånden hurtigt spotte, om potentialet er til stede eller ej.

- Vi går efter din tilstedeværelse og noget engagement, men det sidste kommer helt af sig selv, når man bliver en del af et team. Her får de en fællesskabsfølelse. Man bliver ikke overladt til sig selv, men begynder med en forholdsvis simpel opgave, som så bliver en rutineopgave. Det giver dig ejerskab til opgaven. Og så vokser du menneskeligt. Og når opgaven så er blevet lidt for rutinepræget, lægger vi lidt mere på. Det er min opskrift, siger han.

23 årige Alexander Kongsdal Rasmussen er en af dem, det er lykkedes for.

Han er på kontanthjælp og i snusepraktik som elektriker hos Kemp og Lauritzen og har fået mod på uddanne sig:

- Jeg gik egentlig i skole, men stoppede af personlige årsager. Nu er jeg helt klar til at komme tilbage.

- Jeg tror, det giver en fordel, at jeg har været her, når vi skal til at søge praktikpladser. Derfor er man også nødt til at vise, hvad man kan, hvis man vil have en chance, fortæller han.

En ting er han lidt stolt af. Selv om han er flyttet hjemmefra, lykkedes det ham at komme tidligt op om morgenen:

- Jeg synes, det er rart at opleve nogle af de ting, der er ved at være på en arbejdsplads, inden man begynder i skole. Det betyder blandt andet, at jeg skal op klokken fem om morgenen for at cykle herud, smiler han.

Han begynder på sin uddannelse til august.

> Jeg synes, det er rart at opleve nogle af de ting, der er ved at være på en arbejdsplads, inden man begynder i skole.
>
> ALEXANDER KONGSDAL RASMUSSEN



**Faaborg: Områderedaktør:** Torsten Cilleborg 63 45 22 19, tc@faa.dk
**Journalister:** Bent Warncke, 65 45 51 39, bew@fyens.dk
Palle Søby Eriksen, 65 45 52 90 pse@fyens.dk
Maria Retoft Pedersen, 63 45 21 29, mawr@fyens.dk
**Redaktion:** Kanneworffs Gård, Torvet 8b, 5600 Faaborg
E-mail: faaborg@faa.dk
**Åbningstid:** Mandag-torsdag kl. 8.30-16, fredag kl. 8.30-15.30. Tlf.: 63 45 22 25
**Annoncer:** Allan Hansen, 63 45 22 17, alha@jfmedier.dk
**Ringe: Lokalredaktør:** Tim Visti, 65 45 51 50, tiv@fyens.dk
**Journalister:** René Johansen, 65 45 51 52, rvjo@fyens.dk
(barsel) Maja Julskjær, 6545 5117, majul@fyens.dk
Amanda Flyvbjerg, 65 45 53 09 amfla@fyens.dk
Uffe Tønning, uto@fyens.dk
Kurt Rasmussen, 63 45 23 19 kuras@fyens.dk
**Redaktion:** Østergade 19, 5750 Ringe
**Åbningstid:** Mandag-fredag kl. 9-16
Tlf: 62 62 13 30
E-Mail: midtfyn@faa.dk
**Annoncer:** Anders K. Høgh, 65 45 22 14

Der er lagt op til et brag af en koncert, når Concerto Copenhagen spiller alle Bachs orkestersuiter i Faaborg Kirke 14. april.

## Store barokshits fra Bach i kirken

Forrygende Bach i Faaborg Kirke, hvor barok-ensemblet Concerto Copenhagen spiller De Fire Orkestersuiter. Kirke og musikforening står bag koncerten torsdag 14. april.

**FAABORG:** "Air on a G" string og "Badinerie" er nogle af komponisten Bachs kompositioner, som blev hits, længe før begrebet overhovedet var opfundet. De stammer fra Bachs fire orkestersuiter, akkurat som andre af hans mange hits fra den tid.

Barokorkestret Concerto Copenhagen opfører de fire suiter på én gang ved en sjælden koncert i Faaborg Kirke lørdag 14. april klokken 16.

Concerto Copenhagen har bevist, at de ikke blot er et af de førende ensembler inden for den tidlige musik. De er også et af de mest spændende og innovative barokorkestre i Europa. Originale fortolkninger og en stærk evne til at kommunikere med publikum er blandt orkestrets kendetegn. Den gamle musik revitaliseres og gøres nutidig og relevant.

Til hverdag ledes orkestret af Lars Ulrik Mortensen, der i 2007 modtog Sonnings Musikpris, som en af vor tids største cembalister og barokmusik-dirigenter. Til Bachkoncerten har orkesteret allieret sig med den internationalt anerkendte Alfredo Bernardini, der både spiller obo og leder ensemblet.

**Hofmusik**

Johan Sebastian Bachs fire orkestersuiter er skrevet som hofmusik og blev formentlig til i tiden under J. S. Bachs ansættelse ved hoffet i Köthen. Her skabte han blandt andre Brandenburg-koncerterne og ikke mindst De 4 orkestersuiter.

Progammet på dagen er er J. S. Bach (1685-1750): Fire orkestersuiter: Suite nr. 4 i D-dur, BWV 1069, Suite nr. 2 i h-mol, BWV 1067, Suite nr. 1 i C-dur, BWV 1066 og Suite nr. 3 i D-dur, BWV 1068

Billetter kan købes på Faaborg Turistbureau, Fynsbilletten.dk og ved indgangen. Prisen er 150 kroner.

Koncerten er arrangeret af Faaborg Musikforening i samarbejde med Faaborg Kirke. /EXP.

## Allan Olsen Jam på Husmandsstedet

**NR. LYNDELSE:** Norlans Stemme, som tager Allan Olsens sange under kærlig behandling, giver koncert på Husmandsstedet fredag 20. april klokken 20.

Bandet bebuder, skriver Husmandsstedet i en pressemeddelelse, at de nok er seriøse men på ingen måde kedelige. Stilen og inspirationen er hentet fra folk og rock genren og byder på stærke tekster, krydret med en masse svedige guitarsoloer, og dampende hammond orgel.

Norlans Stemme består af Torben Konradsen, sang og akk. guitar, Ole "Splint" Jensen, guitar, Kenneth Aagaard, trommer, Niels Hansen, bas og Hanne Fladegaard, klaver og orgel.

Billetprisen er 125 kroner. /EXP

## Sten fandt ro og stabilitet som tømrerlærling

Sten Ørgaard fra Gislev stod uden arbejde i vinteren 2017, men netværksforeningen Byg til Vækst fik ham i snusepraktik. I dag er han voksen tømrerlærling.

**Amanda Flyvbjerg Larsen**
amfla@jfmedier.dk

**ÅRSLEV:** Lyst træ skyder op fra den mudrede jord og danner lange rækker af boliger, der snart kun venter på at blive fyldt med liv. Gule og hvide maskiner med store metalskovle for enden står og venter på at blive tændt. Mænd i sort arbejdstøj, der ikke skænker regnen en tanke, går rundt blandt byggemateriale. En af dem er Sten Ørgaard fra Gislev. Og siden den 29. januar har han som en del af teamet hos Hans Jørgensen og Søn haft sin daglige gang på det bæredygtige byggeri på Lensvej.

- Lige nu lægger jeg tag på de forsyningsskure, vi næsten lige er blevet færdige med, siger han.

Det er ikke en sætning, han har været vant til at kunne sige i sit 30-årige liv. I dag er han voksen tømrerlærling, men for to måneder siden var det et fag, der var ukendt for ham. Han er nemlig uddannet landmand, og han er tidligere sergent i forsvaret, fabriksarbejder, teltopstiller og chauffør.

- Jeg suger alt den viden til mig, som jeg kan. Det er fedt, at man kan se, at man har været med til at skabe noget. Man kan se en udvikling i det, man laver, siger den nyklækkede tømrerlærling.

I november 2017 stod Sten Ørgaard uden et arbejde. Og det var det, der fik ham sporet ind på faget.

**Byg til Vækst banede vejen**

Som en del af kommunens aktivering og som et resultat af en Byg til Vækst aftale med bygherren bag - CIVICA - blev han snusepraktikant på byggeprojektet på Lensvej i en måned.

- Jeg fik lov til at prøve det af og se, om det var noget for mig, siger Sten Ørgaard.

Byg til Vækst er en netværksforening bestående af de fynske jobcentre, bygge- og anlægsbranchens arbejdsgivere og arbejdstagere og de uddannelser, der beskæftiger sig med branchen. Foreningens fokus er at sikre Fyn arbejdspladser og arbejdskraft indenfor byg og anlæg.

Sten Ørgaard er den første fra Faaborg-Midtfyn Kommune, der er kommet på et projekt under Hans Jørgensen og Søn. Men han er langt fra den første, de har haft i samarbejdet med Byg til Vækst.

- Der er selvfølgelig en omkostning forbundet med det. Men vi er meget bevidste om, at vi skal have uddannet nogle flere folk for at mindske manglen på kvalificeret arbejdskraft. På den her måde kan vi se, om de har viljen og styrken, siger tømrermesteren, Kresten Poulsen.

Snusepraktikken vækkede hans interesse. Og kort efter opstarten i slutningen af januar, stod det klart, at der kunne være en fremtid for ham.

- Jeg blev allerede tidligt i forløbet præsenteret for idéen med, at jeg kunne fortsætte hos Hans Jørgensen og Søn som voksen tømrerlærling bagefter. Og det satte tanker i gang, siger han.

Det var Kresten Poulsen, tømrermester hos Hans Jørgensen og Søn, der så mulighederne i Sten Ørgaard.

- Jeg har et motto, der lyder, 'er viljen der, skal vi nok lære dem det'. Jeg synes absolut, der er vilje hos Sten, siger Kresten Poulsen.

**Ro og stabilitet**

Sten Ørgaard takkede ja til tilbuddet om at blive, og de næste 3,5 år skal han suge endnu mere viden til sig som tømrerlærling.

- Det giver ro og stabilitet i min hverdag, fordi jeg ved, hvad jeg skal og hvad der kommer ind hver måned. Det har også påvirket mit humør til det bedre, siger han.

Men det har også haft en stor betydning for privatlivet. Han er nemlig gift og har en søn, og inden tiden som snusepraktikant arbejdede han på meget varierende tidspunkter.

- Jeg har fået mere tid med min familie, fordi jeg arbejder mandag til fredag på faste tidspunkter og har fri hver weekend. Og det er uvurderligt med mere familietid, siger Sten Ørgaard.

Han er ikke den eneste, der har haft en succesoplevelse. Omkring 20 fra Faaborg-Midtfyn Kommune har været under et Byg til Vækst-projekt. Og det er kun en tredjedel af dem, der ikke er kommet videre. Til hvert projekt er der tilknyttet en virksomhedskonsulent, som tager sig af alt omkring samarbejdet med netværksforeningen. Det oplyser Susanne Olesen, chefkonsulent hos Byg til Vækst.

- Det giver en tryghed, at det er den samme person. Og det skaber relationer. Når en ny starter, bliver alle medarbejdere også informeret om det over et rundstykke. De giver tid og plads til de nye. Branchen bakker op, og det er vigtigt, siger hun.

Nogle af dem, der er kommet videre, fandt ikke lykken på deres første projekt, men netværket i Byg til Vækst har hjulpet dem andre steder hen. Og til dem, der skal starte i et forløb, har Sten Ørgaard et råd.

- De skal tage det til sig med et åbent sind. De skal tage fat og være en del af arbejdet, siger tømrerlærlingen.

**FAKTA**

**SÅDAN HJÆLPER BYG TIL VÆKST PERSONER SOM STEN**

**Alle Byg til** Væksts projekter foregår på byggepladserne. Og som udgangspunkt kun på byggerier med en byggesum på over 100 millioner kroner.

**Typisk arbejder Byg** til Vækst med rekruttering af lærlinge og almindelig arbejdskraft til byggepladsen. Men også snusepraktik til ledige, der vil prøve branchen af med henblik på arbejde eller uddannelse.

**Alle aftaler er** skræddersyet til det enkelte byggeri og bygherrens ønsker.

**Byg til Vækst** har en rammeaftale med CIVICA. Det betyder, at der indgår en Byg til Vækst aftale på alle deres renoveringer og nybyg.

KILDE: SUSANNE OLESEN, CHEFKONSULENT I BYG TIL VÆKST

Selvom Sten Ørgaard aldrig har arbejdet inden for tømrerfaget før, har han lidt viden om byggeteknik fra sin landmandsuddannelse. Og han er allerede begyndt at udføre opgaver på arbejdet uden makkeren ved sin side. Foto: Amanda Flyvbjerg

Sten Ørgaard (til venstre) er glad for, at han er endt, hvor han er endt. Og Kresten Poulsen fra Hans Jørgensen og Søn (til højre) er glad for Sten Ørgaards arbejdsindsats. Foto: Amanda Flyvbjerg

> Jeg har fået mere tid til min familie, fordi jeg arbejder mandag til fredag på faste tidspunkter og har fri hver weekend. Og det er uvurderligt med mere familietid.
>
> STEN ØRGAARD, TØMMERLÆRLING



## Kunst af det kasserede

13 udstillere med collage og assemblage.

**KORINTH:** Når Galleri Korinth 14. april præsenterer udstillingen "Collage og Assemblage", vil de besøgende kunne se en udstilling med papirlapper, fragmenter, løsdele, sammensat, påklistret, reorganiseret på nye måder.

Collage - sammenklistret papir - er et af den moderne kunsts mange udtryk, og selv om mange måske kun kender det som det, deres børn og børnebørn har hjembragt fra børnehave og skole, var collage en kunstform, som både Picasso og Braque anvendte.

Assemblage er tredimensionel collage, hvor elementerne i højere grad er forskellige løsdele, ofte fundet blandt kasserede genstande.

- I Galleri Korinth er vores vision at vise mange forskellige udtryk indenfor den moderne kunst, og vi har her folk, som har arbejdet med collage og assemblage. Som overskriften antyder, indgår papir i mange forskellige former og hentet fra aviser, tapetrester og gamle ugeblade, gazebind og bogillustrationer, klistret op på baggrunde af bogomslag, kageæsker m.v., skriver galleriet.

Udstillingen præsenterer 13 kunstnere, nemlig Poul R. Weile, Lars Mikkes, Claes Otto Jennow, Magnus Møller, Henning U. Sørensen, Mette Boe, Nancy Bech, Holger Klintholm, Eva C., Tom Petersen, Ulla Gerd, Karen Madsen og Lene Vidding. En del af kunstnerne vil være til stede under ferniseringen.

Der vil være artisttalk søndag 22. april kl. 14 med Karen Madsen, søndag 29. april kl. 14 med Eva C. og Holger Klintholm og søndag 6. maj kl. 14 med Ulla Gerd.

Lørdag 21. april kl. 14 er der workshop.

Gratis adgang til alt. /EXP

## 24-årig slap heldigt fra ulykke

**FAABORG/MILLINGE:** En 24-årig bilist slap utrolig heldigt fra en ulykke, der ved 14-tiden lørdag skete på Assensvej mellem Faaborg og Millinge tæt ved afkørslen til Grubbemøllegyden. I det som Beredskab Fyn beskriver som en "håndværkerbil", kom manden med al for høj fart for langt over i den modgående kørebane, hvor han strejfede en modkørende og efterfølgende mistede kontrollen over bilen. Den røg i grøften, slog en kolbøtte og røg tilbage på kørebanen, hvor den endte liggende på siden. Bilen var dog så ramponeret, at den 24 årige, der er fra Sydfyn, ikke kunne åbne nogle af dørene. Beredskab Fyn måtte fjerne frontruden og fik skåret et hul, så han kunne komme ud den vej.

- Han kunne selv gå og stå efter uheldet. I forhold til den tur, bilen havde taget, var han sluppet billigt. Sådan så det ud til i hvert fald, fortæller indsatsleder Henning Kristensen.

Den 24-årige blev efterfølgende kørt til hospitalet med henblik på at blive tjekket for skader.

Assensvej var spærret en times tid på grund af uheldet. (BEW)

## Gildet skal have ny skatmester

**FAABORG:** Der venter en stor aften i Sct. Georgs Gildet i Faaborg. Tirsdag 17. april kl. 19 samles gildet for at festligholde dagen, hvor tanken om at skabe en organisation for tidligere spejdere blev ført ud i livet.

1907 var året, hvor Lord Robert Baden Powell startede den verdensomspændende spejderbevægelse. At forstå og respektere spejdertanken førte allerede i 1909 til dannelsen af Det Danske Spejderkorps, der dengang kun var for drenge. Siden blev pigerne organiseret, og også her var Danmark med i 1916.

I 1930'erne var der allerede så mange lidt ældre spejdere, der savnede sammenholdet og idealismen, så tanken opstod om at skabe en gruppe for de "gamle" spejdere, der gerne ville videreføre spejderidealerne. Det første Sct. Georgs Gilde i Danmark blev således oprettet 24. april 1933.

På Sct. Georgs-aftenen skal et gildemedlem i Faaborg aflægge Væbnerløftet, ligesom der i år skal indsættes en ny skatmester. Vibeke Bargsteen stopper, og en ny skatmester skal varetage posten de næste tre år.

I eftergildehallen serveres en lille lækker anretning samt kaffe/te med småkager. Drikkevarer kan købes til de sædvanlige lave priser.

byg
til vækst